

**Sector comercio lidera accidentes laborales** percances de trabajo del 2009, en esa rama: IMSS.  
 ■ Falta de capacitación y conocimientos, las causas: expertos.

■ Uno de cada cuatro  
**REGISTRA UNO DE CADA CUATRO**

# Comercio, a la cabeza en accidentes de trabajo

Hace dos meses, el IMSS firmó un convenio con Walmart y Comercial Mexicana para prevenir accidentes

Se registraron 102,885 accidentes de trabajo en empresas dedicadas al sector de servicios

Yuridia Torres  
 EL ECONOMISTA

DURANTE EL 2009 se registraron 395,024 accidentes laborales, 90,662 incidentes de trayecto y 4,101 enfermedades de trabajo, según informes del Instituto Mexicano del Seguro Social (IMSS).

Luis Rubén Sánchez es vendedor de una compañía de electrónica. Manejar ocho horas durante cinco días a la semana los últimos cinco años y cargar la mercancía provocó que sufriera una fractura en la parte baja de la espalda.

El joven nunca uso faja ni le previnieron de los efectos que causa manejar y salir a temperaturas calientes. Fue incapacitado. Quince días que pudieron servirle para

descansar y relajarse sólo le sirvieron para preocuparse por los ingresos que dejaría de percibir al estar incapacitado.

El IMSS sólo le daría la cantidad basada en los salarios mínimos con los que fue registrado por la empresa y no los que percibe quincenalmente.

Luis Rubén labora dentro del sector que ocupa el primer lugar en accidentes laborales, comercio. Los datos más actuales del IMSS indican que en el 2009 se registraron

102,885 accidentes de trabajo en empresas dedicadas al comercio.

Rafael Rodríguez Cabrera, titular de Salud en el Trabajo del IMSS, indicó que la mayor parte de los accidentes de trabajo se presentan en el sector servicios.

Continúa en siguiente hoja



“En esta área es donde se registra el mayor número de accidentes, donde destacan machucones, aplastones, lesiones por cargar cajas, caídas y diversas fracturas”, explicó.

**CONVENIO CON AUTOSERVICIOS**

Hace dos meses, el IMSS firmó un convenio de prevención de accidentes con Wal-Mart y Comercial Mexicana; dos de las grandes empresas de autoservicio que tienen cerca de 250,000 trabajadores.

Hugo Ítalo Morales Saldafía, abogado de la Asociación Nacional de Tiendas de Autoservicio y Departamentales (ANTAD), afirmó que las tiendas de autoservicio están realizando coordinaciones con el Instituto.

“Es absurdo que en ellas se registren más accidentes. Hace falta capacitación, los muchachos que cargan bultos y acomodan cosas no siempre tienen los conocimientos sobre cómo hacerlo ni tienen equipos como fajas y cascos”, dijo.

ytorres@eleconomista.com.mx

“Es absurdo que en ellas -tiendas- se registren más accidentes. Hace falta capacitación”.

**Hugo Ítalo Morales,**  
abogado de la ANTAD.

**825,159**

EMPRESAS, con seguro de riesgo de trabajo estaban registradas ante el IMSS al cierre del 2009.

“En esta área es donde se registra el mayor número de accidentes, destacan machucones aplastones, lesiones y fracturas”.

**Rafael Rodríguez,**  
IMSS.

**6,000**

MILLONES de pesos ha pagado el IMSS en pensiones por invalidez, vida y riesgos de trabajo en el primer semestre del año.

## Difícil seguimiento de prevención en Pymes

Yuridia Torres  
EL ECONOMISTA

EN MÉXICO existen cientos de pequeñas empresas donde laboran el patrón y dos o tres empleados más, situación que complica el seguimiento a las actividades de capacitación y prevención de accidentes, re-

veló Rafael Rodríguez Cabrera, titular de la Salud en el Trabajo del Instituto Mexicano del Seguro Social (IMSS).

“Es mucho más fácil y hay más acceso a actividades de capacitación y a supervisar medidas de prevención de accidentes en las empresas grandes”, expresó el funcionario.

Informó que durante el 2009 se

realizaron 25,000 acciones de capacitación a las empresas.

**MAYOR COORDINACIÓN**

“Generalmente trabajamos con empresas de siniestralidad alta y sobre esa aplicamos más intensamente las acciones”, dijo Rodríguez Cabrera.

En los últimos meses se ha presentado una mejor coordinación con las comisiones mixtas de Seguridad e Higiene en las empresas para identificar sitios riesgosos, dónde señalar los tipos de accidentes, de qué se lesionan y cómo se lesionan, en qué condiciones e influir sobre ese entorno del accidente, puntualizó el funcionario.

Actualmente existen 1,800 em-

presas de muestra dentro del programa de prevención de accidentes.

En ese sentido, indicó que los resultados de una buena preparación de los trabajadores dentro de la compañía se ve reflejada en mayor productividad.

Por otro lado, aseguró que dentro del Instituto se están implementando mejores a los programas de prevención de accidentes.

**1,800**

EMPRESAS forman parte del programa de prevención de accidentes que lleva a cabo el IMSS.

PEONES DE CARGA, LOS MÁS LESIONADOS

# Trabajadores no tienen cultura de prevención: CNIC

El sector de la construcción se encuentra entre las cinco actividades de más riesgo

Yuridia Torres

EL ECONOMISTA

LE DUELE el brazo cada luna llena. Caerse de un andamio provocó que se quebrara el brazo izquierdo. Nada lo sostenía del segundo piso de la construcción, un paso al vacío, fuera de cuadro, lo llevó hasta el suelo, donde restos de madera y escombros pudieron más que el calcio de su brazo.

“Si hubiera sido en la cabeza, me muero. Sí tenía casco, pero hacía demasiado calor”, contó el albañil Alfredo Bernal.

El sector de la construcción se encuentra dentro de las cinco actividades económicas con más accidentes y defunciones laborales, el año pasado se presentaron 25,016 accidentes de trabajo y 190 muertes en construcciones de edificaciones y obras de ingeniería civil.

Luis Eduardo Correa Abreu, presidente de la Cámara Mexicana de la Industria de la Construcción (CMIC) indicó que pese a las exigencias realizadas a los trabajadores hacen caso omiso sobre el uso del equipo de trabajo.

“Por mucho que le exijamos a un albañil que esté a las 12 del día con botas, chamarra, chaleco, casco y lentes, él sólo se agobia y andará en *short*, en *camiseta*, sin casco, es parte de la idiosincrasia que debemos de cambiar”, reveló.

Dentro de las ocupaciones registradas en el IMSS, los peones de carga son los que sufren más in-

cidentales laborales, tan sólo el año pasado 32, 246 personas resultaron dañadas, principalmente por heridas en las manos y ligamentos de la columna lumbar y de la pelvis.

Por lo anterior, el representante de los constructores explicó que actualmente impulsan la capacitación no sólo a los empresarios, sino también a los empleados.

“Capacitación de cosas modernas hasta cómo debe trabajar un albañil, un peón, un carpintero, capacitación hasta en cómo usar el casco, guantes, lente y botas”, dijo.

En el sector de la industria y la transformación las cosas no varían. Durante el 2009 se presentaron 97,034 accidentes de trabajo, cifras que lo posicionan en el segundo lugar en incidentes laborales.

Hugo Ítalo Morales Saldaña, presidente de la Comisión Jurídico Laboral del Trabajador de la Cámara Nacional de la Industria de Transformación (Canacintra) destacó que la cantidad de accidentes se debe a la falta de capacitación del personal, además de la falta de cultura para el uso del equipo de seguridad.

“Estamos haciendo seminarios frecuentes con los empresarios para que informen a su personal el nivel de riesgo en el que se encuentran”, expuso.

Cada accidente y cada enfermedad representan pérdidas enormes para las empresas, sostuvo el también abogado de la Asociación Na-

cional de Tiendas de Autoservicio y Departamentales (ANTAD).

Los descuidos de los trabajadores le cuestan a las empresas grandes cantidades de dinero cuando sus empleados no asisten al trabajo y ellos mismos se provocan accidentes de trabajo por descuidos que les pueden costar un miembro e incluso la vida.

ytorres@eleconomista.com.mx



“Los capacitamos hasta en cómo usar el casco, guantes, lentes y botas”.

**Eduardo Correa,**  
presidente CNIC.

**25,016**

ACCIDENTES de trabajo y 190 defunciones registró el sector de la construcción.

Continúa en siguiente hoja

Página 3 de 5

## JALISCO OCUPA PRIMER LUGAR EN INCIDENTES LABORALES

Informes del IMSS arrojan que los estados donde se registran más accidentes de trabajo son Jalisco, Distrito Federal Norte y Sur, México Oriente y Nuevo León.

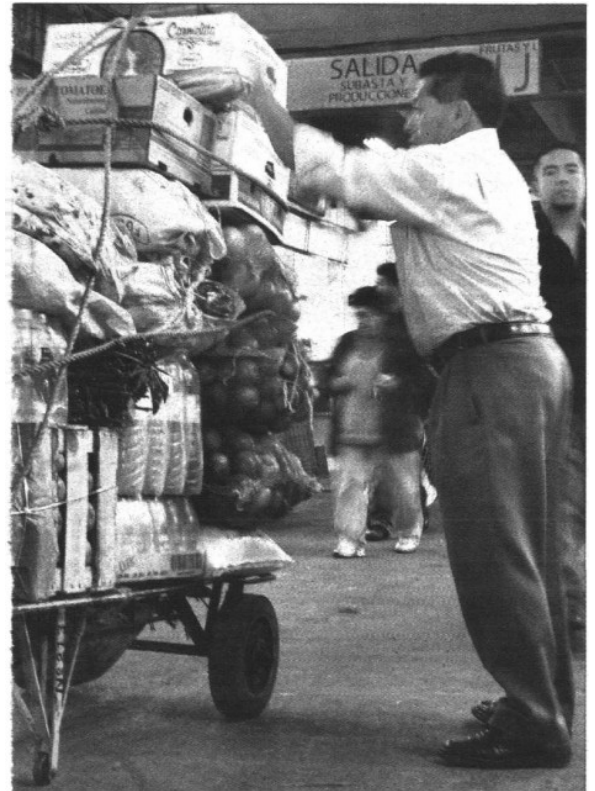
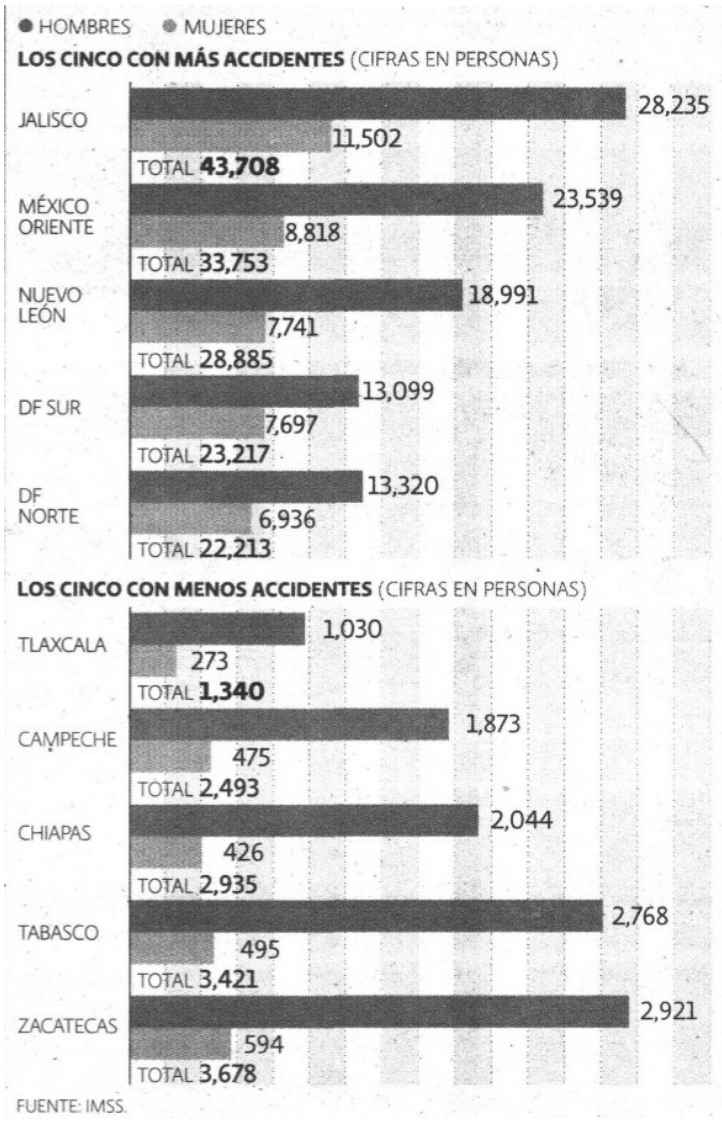

## TRABAJAN EN LA PREVENCIÓN

Actualmente, las cámaras empresariales trabajan en la capacitación para prevenir y disminuir los incidentes laborales.

- TRABAJADORES BAJO EL SEGURO DE RIESGO DE TRABAJO
- ACCIDENTES DE TRABAJO

FUENTE: IMSS.

