

Alex devasta a Monterrey y Tamaulipas;

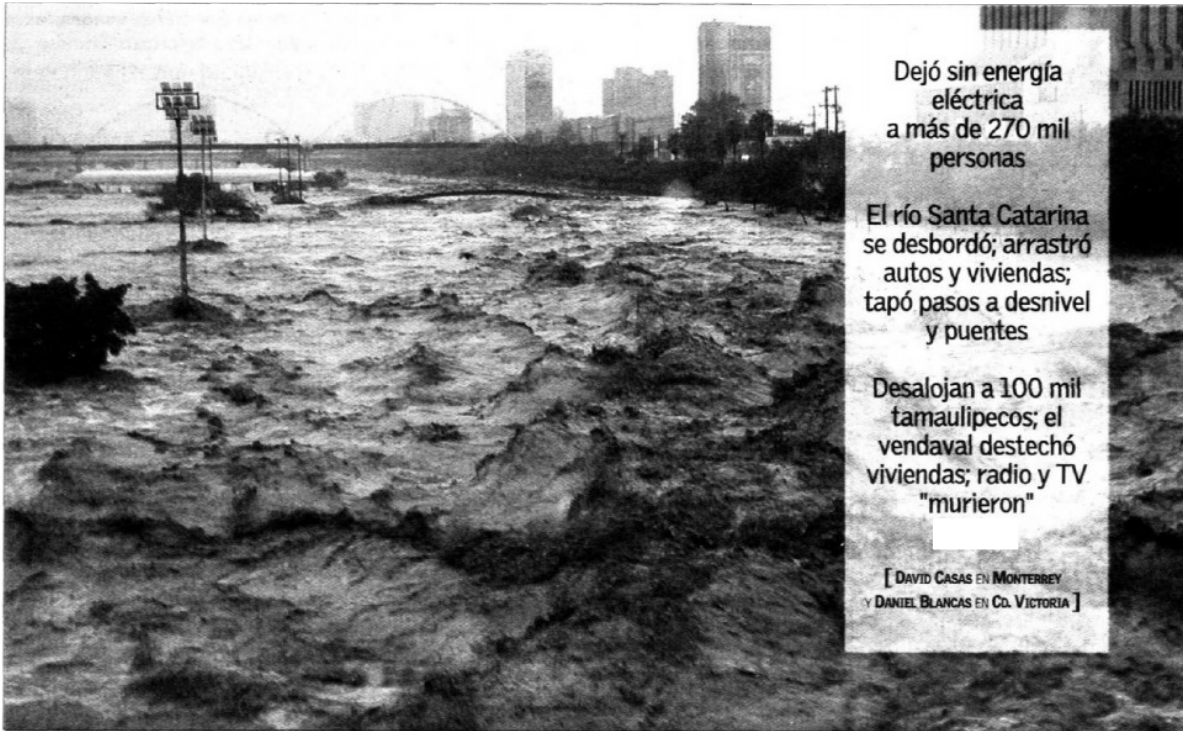

Dejó sin energía eléctrica a más de 270 mil personas

El río Santa Catarina se desbordó; arrastró autos y viviendas; tapó pasos a desnivel y puentes

Desalojan a 100 mil tamaulipecos; el vendaval destechó viviendas; radio y TV "murieron"

[DAVID CASAS EN MONTERREY
Y DANIEL BLANCAS EN CO. VICTORIA]

Alex deja casas sin techo y apagones

100 MILEVACUADOS EN TAMAULIPAS

DESASTRE NATURAL

► Contempla gobernador Eugenio Hernández solicitar recursos del Fonden ► Se organizan brigadas para 45 refugios temporales ► Alerta máxima por desborde de ríos, arroyos y presas

[DANIEL BLANCAS EN CIUDAD VICTORIA]

La ira del huracán Alex originó "severos daños" en Tamaulipas, de manera especial e inusual en la zona centro del estado.

Aunque hasta ayer no se reportaban muertos ni heridos, sí más de 100 mil evacuados, un número aún no cuantificado de damnificados y apagones generalizados. El gobernador Eugenio Hernández reveló que hoy contempla solicitar recursos del Fondo Nacional de Desastres Naturales.

En la capital, el servicio de luz se interrumpió desde la una de la madrugada de ayer, cuatro horas después de que Alex, en cate-

goría 2, impactara a 55 kilómetros al norte de La Pesca y a 25 de Punta de Piedra, con vientos promedio de 165 kilómetros por hora y máximos de 205.

En total, la CFE reportó la afectación de 193 mil 236 clientes y 245 postes caídos. Se comprometió a regularizar el suministro en 72 horas, justo para las elecciones del próximo domingo.

Quedaron suspendidos los servicios de telefonía fija y móvil e Internet.

Más de 930 mil estudiantes perdieron clases y, por órdenes del Ejecutivo estatal, tampoco hoy se abrirán las escuelas.

José Manuel Assad, secretario de Educación, aseguró que en el

centro tamaulipeco se reportaron derrumbes de techos escolares: "Tememos que haya ocurrido lo mismo en otros puntos de la entidad, pero la incomunicación no ha permitido verificarlo".

El huracán siguió la misma trayectoria que Gilbert y Emily en 2005 y en 1988.

Los municipios más afectados, además de Victoria, fueron Soto La Marina, Casas, Guemez, Llera, Abasolo, Matamoros, San Fernando, Reynosa, Burgos, Méndez y Padilla.

En el rubro de salud, se organizaron brigadas para 45 refugios temporales que ya fueron montados. "En los hospitales sólo hubo inundaciones y encharca-



Continúa en siguiente hoja

mientos, todos están funcionando, porque viene el trabajo más pesado, por los brotes epidémicos, vamos a cuidar el cólera y el dengue”, señaló Juan Manzur, secretario de Salud.

Las autoridades de desarrollo rural registraron daños en los cultivos de maíz en Abasolo; y de sorgo, en la región norte del estado.

La Comisión Nacional del Agua pronosticó lluvias de intensas a torrenciales en todo el esta-

do, por arriba de los 150 milímetros de precipitación.

Se decretó alerta máxima ante la posibilidad del desborde de ríos, arroyos y canales, así como de las presas El Cuchillo y Marte R. Gómez.

La estrategia de la Sedena incluyó patrullajes de seguridad, evacuación de personas hacia albergues, traslado de víveres, remoción de escombros, de árboles caídos y letreros, mientras que la

Policía Federal informó del cierre de la carretera federal 80, por inundación.

En Victoria resultaron afectadas instalaciones del Palacio de Gobierno, Torre López Portillo, Palacio Legislativo, Polyforum y Edificio Tiempo Nuevo.

El Consejo Estatal de Protección Civil anunció que durante la mañana de ayer *Alex*, ya convertido en tormenta tropical, se dirigía hacia San Luis Potosí.



INTENSO. Los embates de *Alex* se han dejado sentir en Ciudad Victoria, Tamaulipas, donde hay zonas sin energía eléctrica, árboles y semáforos caídos por las fuertes rachas de viento.