

Deuncian riesgo de desastre ecológico

Nueva marcha en Tláhuac contra las "obras maestras"

• Aún se necesitan 30 parcelas para la Línea 12, revela el director de Metro

México ▶ Flor Canseco

Habitantes de los pueblos de la delegación Tláhuac, Iztapalapa, Coyoacán, Benito Juárez y Miguel Hidalgo, entre otras, realizaron una manifestación contra "la represión y abuso de autoridad" que ha utilizado el jefe de Gobierno del Distrito Federal, Marcelo Ebrad, para imponer sus "obras maestras", como la Línea 12 de Metro y el Centro Integral de Reciclamiento y Energía (CIRE).

Los principales opositores a las obras expresaron que a pesar de la represión e intimidación de la que han sido objeto por parte del mandatario local y del jefe delegacional de Tláhuac, Gilberto Ensástiga, continuarán manifestando su oposición a las obras, ante el desastre ecológico que ello representará, principalmente en la zona de humedales y de recarga a los mantos **acuíferos**.

Los inconformes anunciaron que continuarán reuniéndose con habitantes de diversas delegaciones del Distrito Federal para que conjuntamente se acuerden las acciones de resistencia civil que se efectuarán en las próximas semanas.

"Para evitar que las obras que el gobierno de la ciudad pretende realizar en la capital afecten a los residentes y al ecosistema", expresó Miguel Valencia, representante de la organización en defensa de la Ciudad de México.

Los manifestantes, quienes iniciaron su caminata a la altura del pueblo de Zapotitlán, recorrieron al menos tres kilómetros, portaron mantas y pancartas donde plasmaron su rechazo a la Línea Dorada, al CIRE y al Reclusorio, obras que pretende construir el gobierno de la ciudad en la delegación Tláhuac.

El contingente de poco más de 200 personas caminó por la avenida Tláhuac hasta llegar a la Iglesia del centro de la demarcación y en su paso frente al predio de Terromotitla y Polígono Uno —donde se construye los talleres y Terminal de la Línea del Bicentenario, los cuales están resguardados por granaderos y la policía montada— los manifestantes lanzaron rechiflas a los uniformados.

Entre las leyendas que se apreciaron en las mantas resaltó: "Basurero y Línea 12 del Metro, el mismo cochinerito", "el Metro a Tláhuac traerá progreso con delincuentes, ambulantes y asentamientos irregulares", "Marcelo Ebrad si pudiera vendería a Mariana Prats por teibolera y borracha".

GDF gasta 100 mdp

El Sistema de Transporte Colectivo Metro pagó alrededor de 100 millones de pesos a pequeños propietarios de San Francisco Tlaltenco para que le cedieran los derechos del ejido Polígono Tres para la construcción de los talleres y terminal de la Línea 12 de Metro.

El director de Metro, Francisco Bojórquez, explicó que la dependencia a su cargo compró 126 parcelas, lo que representa 315 mil metros cuadrados, que se conjuntarán con 67 mil 500 metros cuadrados del predio de Terromotitla, que el gobierno de la ciudad obtuvo luego de expropiar dicha propiedad en el ejido de San Francisco Tlaltenco, Tláhuac, el pasado 12 de noviembre.

Con lo anterior el gobierno local logró obtener 382 mil 500 metros cuadrados para construir la Terminal Tláhuac, los talleres de mantenimiento mayor y menor, y el paradero de autobuses de la Línea del Bicentenario.

El director del Metro agregó "para consolidar el proyecto de la línea dorada aún necesitamos 30 parcelas del ejido Polígono Dos y 14 de Polígono Uno". Explicó que actualmente está en negociaciones con los propietarios de las parcelas para consolidar la venta. ■■



Fecha 05.04.2009	Sección Ciudad y Estados	Página 17
----------------------------	------------------------------------	---------------------

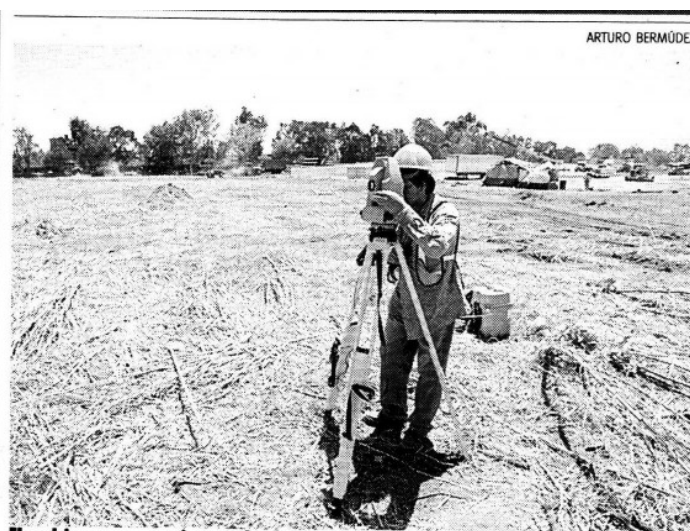

El gobierno compró parcelas en la demarcación