

**DAVID PÁRAMO**  
**PERSONAJES DE RENOMBRE**

dinero a [nuevoexcelsior.com.mx](http://nuevoexcelsior.com.mx)

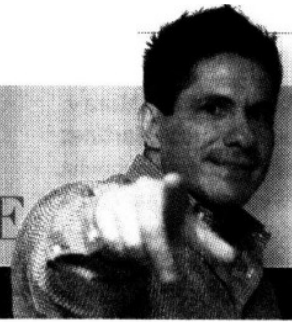

*¿Y las medidas?*

**E**l gobierno del presidente **Felipe Calderón** ha realizado una gran cantidad de anuncios sobre medidas anticíclicas, las cuales, según parece, no se han necesitado.

Lamentablemente muy pocos de los anuncios del Ejecutivo Federal se han convertido en acciones concretas. Muchos son planes y proyectos que siguen sin aterrizar y si la economía ha logrado sortear hasta el momento las caras más duras de la crisis se debe mucho más a la solidez de las finanzas públicas y el funcionamiento de sectores como el bancario que a los planes del presidente **Calderón**.

La iniciativa privada podrá desgastarse en exigir oportunidad en las medidas, pero la realidad es que muchas de ellas entrarán en vigor cuando el país, siguiendo las tendencias mundiales, haya recuperado el crecimiento.

**RENOMBRADOS**

■ **Gonzalo Martínez Pous** se ha convertido, como era de esperarse, en un comisionado de Cofetel que no tiene ningún empacho en señalar puntos de vista novedosos y que van en línea con las tendencias mundiales.

Coincidiendo con la visita de funcionarios de la OCDE, como **Taylor Reynolds**, quien insistió una y otra vez en que se tiene que regularse el poder de Telmex y Telcel, el comisionado de Cofe-

tel puso sobre la mesa una discusión que debe ser tomada muy en cuenta.

Propone un cambio a la Ley Federal de Telecomunicaciones según el cual sea la Comisión Federal de Telecomunicaciones, presidida por **Héctor Osuna**, la encargada de declarar quiénes son los operadores dominantes en el mercado de las telecomunicaciones y no, como sucede ahora, que sea responsabilidad de la Comisión Federal de Competencia.

En opinión de este comisionado, el actual esquema en el que primero participa el organismo, presidido por **Eduardo Pérez Motta**, y después la Cofetel resulta ser un verdadero fracaso. Fue más allá al establecer que la Constitución en su artículo 28 abre espacio para medidas de este tipo.

Sea como sea, se trata de un enfoque novedoso que debe ser atendido con la debida seriedad.

■ La desbandada del área jurídica del Instituto Federal Electoral no tiene su origen ni en el “desfase” de los sueldos porque al ser contratados ya sabían cuánto iban a ganar. No podría decir **Rolando Lassé** que el salario se quedó muy atrás cuando su salida coincidió con una pifia tan grave como confundir a personas jurídicas diferentes, algo inaceptable hasta para un pasante.

Tampoco por ser perseguidos, como algunos quieren victimizar a **Ezequiel González Matus**, quien dejó la coordinación jurídica del órgano encargado de garantizar la legalidad y transparencia en las

elecciones.

Ese hombre fue asesor de **Santiago Creel** en la década pasada, cuando el fallido candidato a la presidencia era consejero del IFE y después fue el encargado

de integrar los expedientes para casinos y bingos que otorgó **Creel** horas antes de dejar la Secretaría de Gobernación.

Aun cuando **González Matus** fue puesto a un lado del equipo del ahora senador, la realidad es que fue inhabilitado durante nueve meses por la Secretaría de la Función Pública, ya que la autoridad consideró que había cometido irregularidades al entregar estos permisos.

Tenía poco de haber regresado al IFE de la mano del consejero presidente, **Leonardo Valdés**, cuando se hizo evidente que **González Matus** no debía mantenerse en ese cargo. Había sido un error contratarlo con sus antecedentes y, peor aún, con las malas actuaciones que tuvo en el IFE.

En esta columna hemos reiterado que la ley electoral no sólo da señales de inconstitucionalidad (sigue vivo el recurso interpuesto por el grupo denominado de intelectuales) sino que, además, es de una muy difícil aplicación, puesto que está llena de aberraciones.

Es prácticamente un hecho que durante el año próximo habrá una gran cantidad de correcciones a este ordenamiento. Hoy los tres principales partidos políticos y el mismo gobierno federal reconocen que se equivocaron con la aprobación de la actual ley. Sin



Fecha <b>30.03.2009</b>	Sección <b>Dinero</b>	Página <b>4</b>
----------------------------	--------------------------	--------------------

embargo, lo que ha venido a agravar todo es la falta de capacidad jurídica del IFE, la cual ya comienza a rayar en el escándalo.

Es difícil creer que el organismo encargado de dar seguridad y certeza sobre los procesos electorales tenga tales debilidades en su área jurídica.

■ Pues parece que, al menos en una primera etapa, la administración del presidente **Felipe Calderón** está cumpliendo el objetivo con la pasarela de gobernadores. La idea no sólo es mostrar transparencia en la forma en que se toman las decisiones en Petróleos Mexicanos sino que haya elementos para evaluar a los diferentes gobernadores.

Hay algunos que simple y sencillamente han hecho el ridículo como **Marlo Marín** o **Fidel Herrera** puesto que sólo llevaron catálogos

de ocurrencias.

Otros como **Andrés Granler** tuvieron mala suerte, porque aparecieron opositores, y algunos, ciertamente, presentaron ideas sólidas como **Miguel Ángel Osorio** o **Jorge Carlos Hurtado**.

Habrà que ver la evaluación de las propuestas que hace la administración del presidente **Calderón** y la opinión, que necesariamente deberá ser pública, sobre los dichos de los gobernadores.

■ **Adalberto Palma** es un hombre que afecto a los reflectores y los pleitos. Recuerde las batallas que sostuvo con **Gabriel Reyes Orona** o su gestión como vocal del IPAB.

Él es quien ha encabezado el proyecto de crear la Unifim que, al menos, hasta el momento, es una suerte de chipote dentro de la ABM, ya que está integrada por 16

instituciones de capital mayoritariamente mexicano las cuales quieren establecer una fuerte presión.

Si se le pregunta a gente como **Luis Niño de Rivera** o **Alejandro Valenzuela** cuáles son sus motivaciones para estar en esta agrupación es tener una voz más fuerte dentro de la ABM, pero sin salirse de la agrupación que presiden **Ignacio Deschamps** y **Luis Robles**.

Tienen la certeza de que un rompimiento gremial, como el que se dio en su momento en Argentina, sería un grave error.

Sin embargo, el principal reto será mantener a raya a **Palma**, puesto que en una de esas puede convertirse en un ente demasiado volátil para encabezar que busca mejorar la posición de un grupo de bancos sin causar daño a todas las instituciones.