

Amenazan deslaves desde el año 2006

HÉCTOR MOLINA

La acumulación del agua que cayó desde la temporada de lluvias dio lugar al deslave, que costó la vida a dos personas.

Los desgajes ya se habían suscitado en esa zona de la Sierra de Santa Catarina, donde las casas fueron construidas de manera legal con escrituras que amparaban las propiedades y el terreno que ocupaban a pesar del riesgo que existía en la zona.

El 6 de octubre de 2006 ocurrió el primer deslave de gravedad, con el que las autoridades comenzaron a construir muros de contención para las rocas, aunque la colonia actualmente tiene 30 años de antigüedad.

Tras el derrumbe, al menos cinco viviendas de la calle Pistache ya no podrán ser ocupadas por sus habitantes debido al riesgo que existe.

LOS MUROS

La construcción de muros de contención de las rocas se ha realizado en cuatro diferentes etapas en la colonia y hasta la fecha se consideraba que las barreras podían contener los derrumbes, según comentó el secretario de Protección Civil, Elías Moreno Brizuela.

El muro será remodelado por la Secretaría de Protección Civil. Quince familias que habitan en la calle Pistache fueron trasladadas a albergues temporales. Hoy, la delegación Iztapalapa planeaba concluir un censo de las familias que viven en zonas de riesgo.

Ayer se contabilizaban a mil 600 familias que viven

en áreas de riesgo por inundaciones y derrumbes, pero ahora se espera que el número crezca a 2 mil.

LAS FAMILIAS SERÁN REUBICADAS en una unidad habitacional que se construirá en el predio La Montada, que se ubica cerca de la Cabeza de Juárez

Horacio Martínez, jefe delegacional



La acumulación de agua provocó el accidente

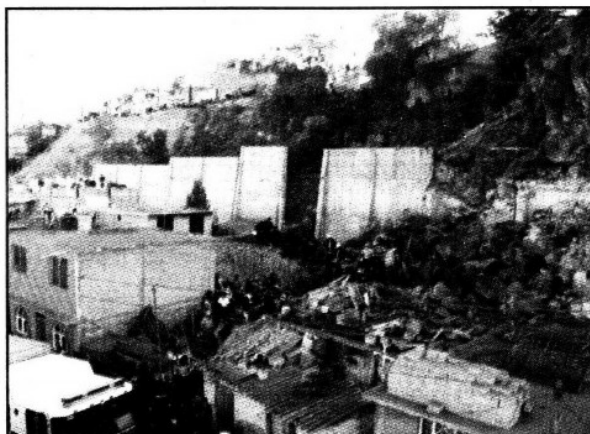

La construcción de muros de contención se ha realizado en cuatro diferentes etapas en la colonia Palmitas

